

campion®Net

Die Software für vernetzte Versorgung.



A hand is shown holding a glowing, spherical network visualization composed of numerous red nodes connected by thin white lines. The background is a blurred image of a hand holding a tablet.

Schon für
49,-€^{*}
monatlich



CAMPIAN®NET,

die Software für vernetzte Versorgung.

Wer wir sind.

medicalnetworks wurde 2005 als Managementgesellschaft für neue Versorgungsformen in Kassel gegründet. Im Rahmen der *Besonderen Versorgung* schließt das Unternehmen Selektivverträge, mit verschiedenen medizinischen Leistungsträgern. Auf diese Weise werden eine spürbare Erhöhung der Behandlungsqualität sowie eine deutliche Verkürzung der Behandlungsdauer erreicht.

Seither hat medicalnetworks deutschlandweit rund 5.000 Leistungserbringer vernetzt, die bereits über 300.000 Patienten behandeln konnten.

Seit 2011 ist medicalnetworks ebenfalls Anbieter von professionellen Pflegedienstleistungen - somit wurde der Grundgedanke der sektorenübergreifenden Vernetzung und Kooperation in die Entwicklung einer innovativen Pflegesoftware übernommen. Ziel war es, gemeinsam mit Pflegefachkräften eine Software zu entwickeln, die den individuellen Bedürfnissen der verschiedenen Pflegebereiche gerecht wird - ohne dabei das finanzielle Risiko zu erhöhen - sowie eine

nachhaltige Lösung für eine sektorenübergreifende Vernetzung zwischen den am Pflegeprozess beteiligten Akteuren zu finden. Auf dieser Basis wird die Software campianNet bereits seit 5 Jahren in Einrichtungen der Ambulanten, Teilstationären und Stationären Pflege erfolgreich eingesetzt und ist mit seinen innovativen Funktionen für Pflegefachkräfte und Einrichtungsleitungen die ideale Unterstützung im Pflegealltag. Reduzieren Sie den bürokratischen Aufwand der Pflegedokumentation und der Verwaltung auf das notwendige Maß und entlasten Sie Ihre Pflegefachkräfte durch ein einfaches und intuitiv bedienbares System. campianNet ist eine webbasierte Softwarelösung, die Sie von überall und jederzeit nach dem Prinzip „software as a service“ im vollen Leistungsumfang nutzen können. Alles was Sie dazu brauchen, ist ein internetfähiges Endgerät und einen Internetzugang.

Lassen Sie sich begeistern von den innovativen campianNet Funktionen, die wir Ihnen in dieser Broschüre vorstellen möchten.

INHALT



1 GRUNDLEGENDE INFORMATIONEN
Hier finden Sie alle grundlegenden Informationen über die Software campianNet.



2 DIE VERWALTUNG
Hier erklären wir Ihnen alles rund um die Verwaltung in der Software.



3 KUNDENAKTE
Hier können Sie alle relevanten Daten rund um Ihre Kunden einsehen und bearbeiten.



BEREICHSSPEZIFISCH
Diese Kennzeichnung zeigt Ihnen, dass sich auf der Seite bereichsspezifische Inhalte befinden.

INNOVATIVE SOFTWARELÖSUNGEN,

für ambulante, teilstationäre und stationäre Pflegeeinrichtungen.

Wer kann die Software nutzen?

campianNet bietet allen Pflegeeinrichtungen im Gesundheitsmarkt ein innovatives Software-Komplettpaket. Dabei zeigt sich die Software außergewöhnlich vielseitig.

Auf der Seite der Pflegeanbieter gibt es bedarfsgerecht zugeschnittene Module für:

- **Ambulante Pflegedienste**
- **Pflegedienste für die außerklinische Intensivpflege/Heimbeatmung**
- **Teilstationäre Pflegeeinrichtungen (Tages- und Nachtpflege)**
- **Stationäre Pflegeeinrichtungen (Kurzzeitpflege und vollstationäre Pflege)**

Darüberhinaus bestehen weitere Zugangsmöglichkeiten für:

- **Ärzte und Ärztenetze**
- **Krankenhäuser (Case Management)**
- **Angehörige und gesetzliche Betreuer**
- **Pflegebedürftige**
- **Apotheken**
- **Krankenhäuser**
- **Hospizeinrichtungen**
- **Pflegedienste der spezialisierten ambulanten Palliativversorgung (SAPV)**

Die Datenhoheit jedoch liegt beim Pflegebedürftigen (oder ggf. Betreuer/in) selbst, der nicht nur seine eigenen Daten einsehen, sondern auch den Zugriff der einzelnen Vernetzungspartner jederzeit einschränken oder komplett entziehen kann.

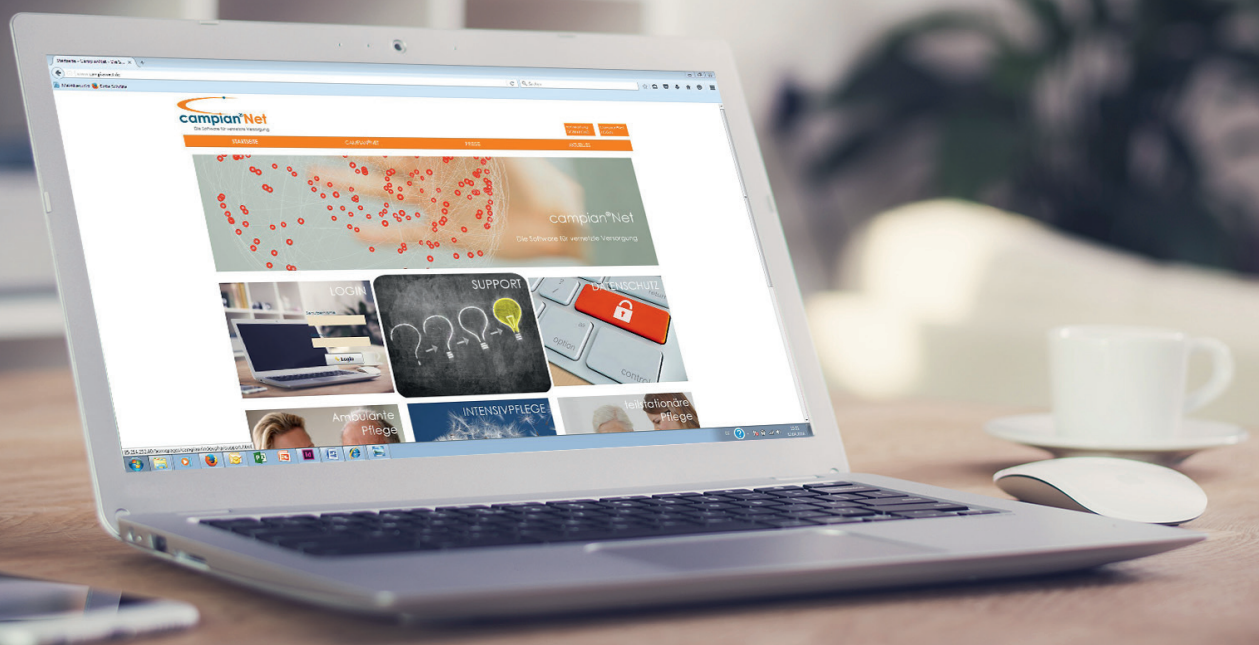

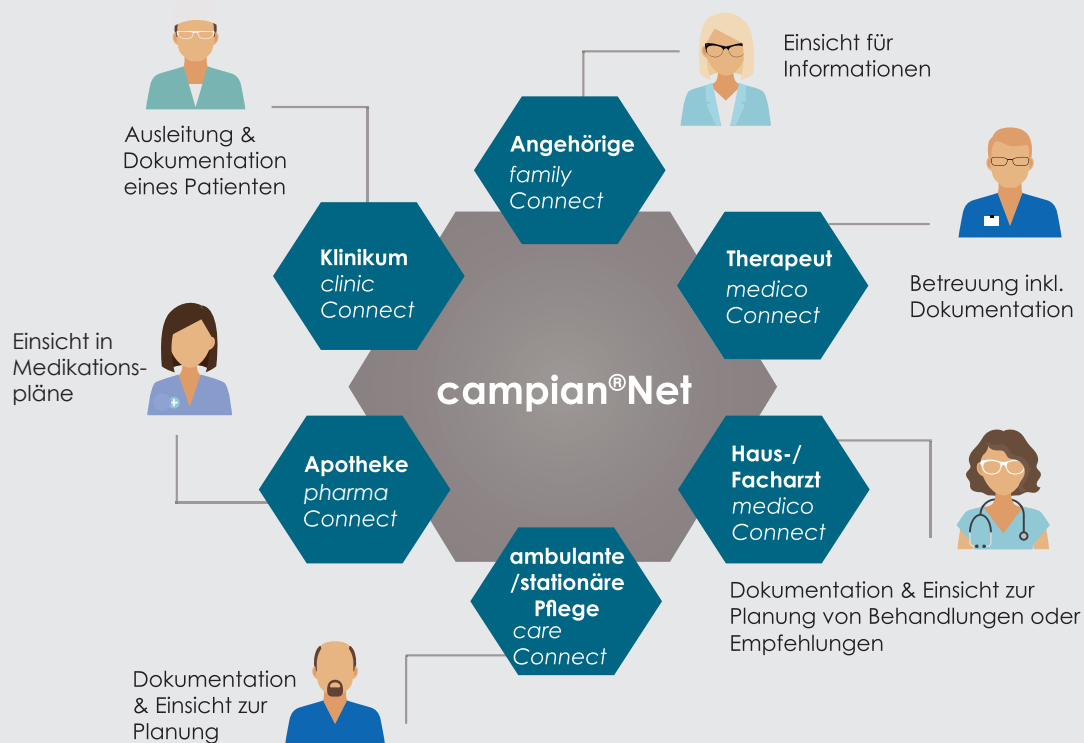

EINFACH VERNETZT,

mit allen Akteuren im Gesundheitswesen.

Vernetzte Versorgung mit campian®Net

Der digitale Datenaustausch mit allen aktiv und passiv am Pflegeprozess beteiligten Akteuren des Gesundheitswesens ist über die webbasierte Software möglich.

Durch sichere benutzerdefinierte Zugänge haben alle berechtigten Akteure zu jeder Zeit die Möglichkeit, tagesaktuelle Daten einzusehen und auszutauschen. Mit welchen Vernetzungspartnern Sie dabei zusammenarbeiten und welche Daten Sie freigeben, bestimmen Sie, bzw. der Pflegebedürftige dabei selbst.

Wenn gewünscht, können Angehörige und gesetzliche Betreuer die Dokumentation einsehen und auch Apotheken können in die Versorgung digital

eingebunden werden. Diese werden bei Änderungen der Medikationspläne automatisch benachrichtigt und können die Medikamente nach dem geänderten Plan stellen oder bedarfsgerecht verblistern.

Durch die enge Vernetzung der verschiedenen Akteure wird der sektorenübergreifende Informationsaustausch zwischen den Akteuren deutlich verbessert und Informationslücken geschlossen. Dadurch wird in vielen Fällen die Versorgungsqualität erhöht und die Behandlungsdauer der Betroffenen erheblich verkürzt.

WIR SIND FÜR SIE DA,

professionelle Beratung und Service.

Unser Support-Service

Bei campianNet werden Sie durch speziell geschultes Fachpersonal betreut. Ein wesentlicher Bestandteil unseres Supports ist die Fernwartung per TeamViewer. Durch die Fernwartung können unsere Mitarbeiter individuell auf ihr Problem eingehen. Ein Einsatz unserer Supportmitarbeiter vor Ort kann so in den meisten Fällen vermieden werden. Auf diese Weise werden Ihre Supportkosten entscheidend reduziert und Sie bekommen schnelle Hilfe bei jedem Problem. Selbstverständlich kommen wir auch gerne zu Ihnen, um Ihre Mitarbeiter bei Ihnen vor Ort zu schulen. Vereinbaren Sie bei Interesse einfach einen individuellen Termin mit uns.

Zudem erhalten alle campianNet Nutzer ein umfangreiches Software-Handbuch mit *Schritt-für-Schritt*-Anleitungen. Unsere Supporthotline ist werktags von 09:30 Uhr bis 11:00 Uhr und von 13:30 Uhr bis 15:30 Uhr für Sie verfügbar - **Telefonhotline: 0561 / 76 68 55 - 620**

Die Kosten für den Telefonsupport richten sich nach unserer Preisliste in der jeweils gültigen Fassung. Neben dem kostenpflichtigen Telefonsupport steht Ihnen auch außerhalb der Supportzeiten der kostenfreie Support per E-Mail zur Verfügung. Senden Sie Ihr Problem bequem per E-Mail an folgende E-Mail Adresse - **support@campian.net**



Sichern Sie sich unser exklusives Internet-Paket:

- 1 GB HighSpeed Volumen inkl. LTE
- neues Tablet für einmalig 0,84€
 - 0,-€ Anschlussgebühr
 - 24 Monate Mindestlaufzeit

für nur **19,49€*** mtl.

*zzgl. gesetzlicher MwSt.



FAIRES PREISMODELL,

mit monatlichem Festpreis für das Software-Komplettpaket.

campion®Net für die ambulante Pflege und Intensivpflege		campion®Net für stationäre Pflegeeinrichtungen		campion®Net für teilstationäre Pflegeeinrichtungen	
Start-Up	29,00 €*	< 25 Betten	99,00 €*	< 15 Pflegeplätze	49,00 €*
< 20 Klienten	49,00 €	< 50 Betten	149,00 €	< 30 Pflegeplätze	99,00 €
< 50 Klienten	99,00 €	< 100 Betten	199,00 €	> 30 Pflegeplätze	149,00 €
< 100 Klienten	149,00 €	> 100 Betten	249,00 €		
> 100 Klienten	199,00 €				
12 Monate Laufzeit		12 Monate Laufzeit		12 Monate Laufzeit	

*Preise zzgl. 19% MwSt. & jeweils für eine IK

Wir sind der Meinung: Gute Software muss nicht teuer sein!

Nutzen Sie den vollen Funktionsumfang der Software für einen festen Betrag im Monat. Dabei richtet sich der Betrag nach der Anzahl Ihrer Kunden, Betten oder Pflegeplätze. Der Preis beinhaltet auch allgemeine Aktualisierungen der Software oder der einzelnen Funktionen - ohne versteckte Kosten!

Die angegebenen Preise gelten jeweils für eine Vertragsdauer von 12 Monaten mit einer Kündigungsfrist von 3 Monaten zum Vertragsende.

Bei einer Vertragslaufzeit von 36 Monaten wird ein Rabatt von 3%, bei einer Vertragslaufzeit von 60 Monaten von 5% gewährt. Bei Verträgen ohne feste Vertragslaufzeit mit monatlicher Kündigungsfrist erheben wir einen Verwaltungsaufschlag von 10%.

Wir möchten neue innovative Konzepte und Ideen fördern und bieten für Start-Ups ein besonderes Paket mit vergünstigten Preisen. Dieses kann innerhalb der ersten 12 Monate nach Unternehmensgründung abgeschlossen werden und bietet Gründern, mit einer 14-tägigen Kündigungsfrist im ersten Gründungsjahr, die maximale Flexibilität.

Sonstige Leistungen

	Festpreis	Tagessatz
Präsenzschulung in Ihrer Einrichtung innerhalb der ersten drei Monate nach Einführung		500,00€
Präsenzschulung in Ihrer Einrichtung nach mehr als drei Monaten nach Einführung		700,00 €
Schulung bei medicalnetworks in Kassel (max. 15 Teilnehmer)		250,00 €
Schulung per Teamviewer	65,00 €	
Sonderprogrammierung	120,00 €	
Hinterlegung Vergütungsvereinbarung ambulant SGB V und SGB XI	250,00 €	
Hinterlegung Vergütungsvereinbarung ambulant nur SGB V/XI	150,00 €	
Preisanpassung Vergütung ambulant SGB V	75,00 €	
Preisanpassung Vergütung ambulant SGB XI	50,00 €	
Hinterlegung Leistungskataloge stationär und teilstationär (pro Katalog)	100,00 €	
Telefonsupport (pro angefangene 10 Minuten)	6,00 €	

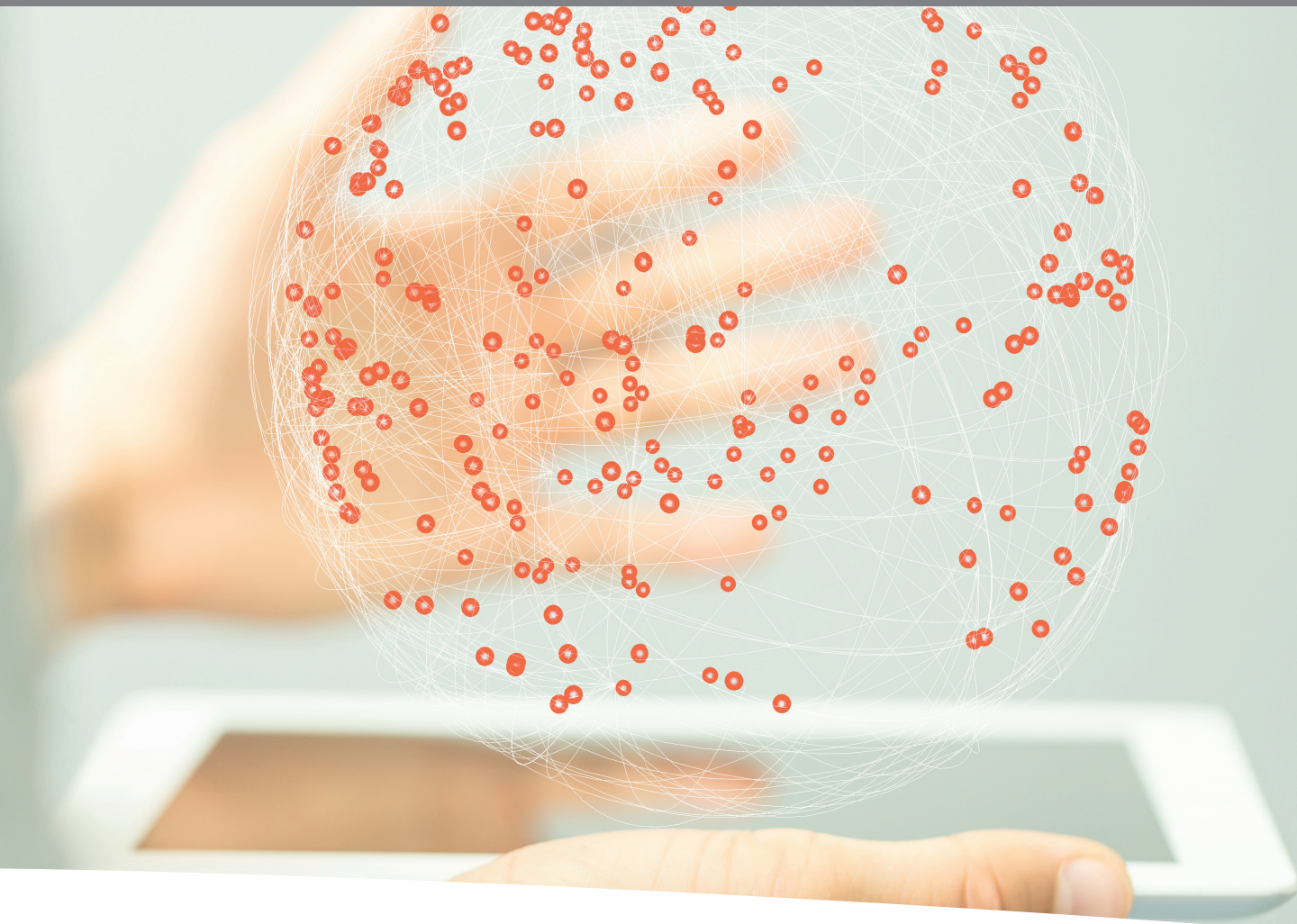

IHRE VORTEILE,

auf einen Blick zusammengefasst.

- ✓ **Software Komplettpaket:** für alle Einrichtungen und Versorgungsbereiche, ohne teure Einzellizenzen
- ✓ spürbare **Entlastung** und Zeitersparnis für Pflegefachkräfte
- ✓ **Kosteneinsparungen** durch optimierte Prozesse
- ✓ **keine versteckten Kosten**
- ✓ maximale **Datensicherheit**
- ✓ innovative Pflegesoftware, angepasst auf die **individuellen Bedürfnisse** der Pflegeeinrichtung
- ✓ **hohe Behandlungsqualität** durch Vernetzung
- ✓ **gleiche Oberfläche** für alle Akteure
- ✓ **einfach und intuitiv** bedienbares System
- ✓ **Zugang** von überall und zu jeder Zeit

HOW TO START,

die ersten Schritte mit campianNet.

1. **Beratungsgespräche**
Abgestimmt auf Ihre individuellen Bedürfnisse werden die Anforderungen an die Softwarelösung gemeinsam besprochen und anschließend in der Software für Sie umgesetzt.
2. **Erstellung Ihres Kunden-Accounts**
Alle Kunden erhalten Ihren eigenen Account mit persönlichen Zugangsdaten, der unabhängig von der Nutzeranzahl genutzt werden kann. Sie und Ihre Mitarbeiter werden von unseren Experten zudem individuell geschult und beraten.
3. **Einloggen in campian®Net**
Über unsere Homepage www.campian.net können Sie und Ihre Mitarbeiter sich jederzeit und überall in das System einloggen - alles was Sie dazu brauchen ist ein internetfähiges Endgerät und ein Internetzugang.
4. **Online Verwalten und Planen**
Anschließend können Sie Ihre Pflegedokumentation oder Ihre betrieblichen Prozesse ganz einfach über die Software steuern und Ihr Versorgungsnetzwerk ausbauen.



SICHERHEIT,

maximaler Datenschutz für Ihre Daten.

Gerade vor dem Hintergrund aktueller Datenschutzskandale sowie regelmäßigen Pannen mit Personendaten, sollte Datensicherheit für Sie einen hohen Stellenwert einnehmen. Datenschutz garantiert jedem Sicherheit vor missbräuchlicher Datenverarbeitung, das Recht auf informelle Selbstbestimmung und den Schutz der Privatsphäre.

Der Schutz Ihrer Daten hat deshalb für uns oberste Priorität. Aus diesem Grund werden die Daten von campianNet in einem nach DIN ISO 27001 zertifizierten Hochsicherheitsrechenzentrum innerhalb Deutschlands gehostet. Alle Verbindungen zu campianNet finden vollverschlüsselt statt. Zudem werden die Sicherheitsstandards unserer Server ständig überprüft und neuesten Erkenntnissen angepasst, so dass wir stets die

maximale Sicherheit Ihrer Daten gewährleisten können. Da unsere Server nicht im Ausland stehen, sind wir in der Lage die strengen Auflagen des deutschen Datenschutzgesetzes genauestens zu erfüllen. Deshalb erhält unsere verschlüsselte Datenübermittlung zwischen Klient und Server in Tests der Datensicherheit regelmäßig Bestnoten.

Alle unsere Mitarbeiter sind nach §5 BDSG zur Verschwiegenheit verpflichtet und werden regelmäßig zu ihren besonderen Datenschutzpflichten geschult.

Wir sind sehr stolz, diesen Standard für unsere Kunden vorhalten zu können und sagen gerne: Ihre Daten sind bei uns so sicher wie in einem Safe.

DIE VERWALTUNG,

für ein erfolgreiches Pflegemanagement.

Die Startseite

Auf der Startseite von campianNet finden Sie auf einen Blick die wichtigsten Bereiche für Ihren Arbeitsalltag. In einer übersichtlichen Navigationsleiste befinden sich alle Bereiche zum Einrichten und Verwalten Ihrer Pflegeeinrichtung sowie ein Schnellsuche-Eingabefeld für Ihre Kunden. Das Herzstück der Software sind Ihre Kundenakten. Diese werden chronologisch dem Alphabet nach zentral angezeigt und geben auf einen Blick Aufschluss über das Geschlecht, den Namen, den Wohnort (oder Wohnbereich und Zimmer), das Geburtsdatum, das Alter, die Telefonnummer, den Status des Kunden

(Ordnerfarbe) und die Kunden-ID im System. Dabei wird die Kunden-ID von campianNet beim Anlegen einer neuen Akte automatisch vergeben und kann nachträglich nicht mehr geändert werden. So können Sie Ihre Kunden, unabhängig von dem Bereich oder der Einrichtung in der er sich befindet, eindeutig identifizieren. Über die Ordnerfarbe kann der Status des Kunden erkannt werden. Dieser kann beliebig variieren zwischen *Standard*, *Betreuung*, *Beratung*, *Überleitung*, *Tages- und Nachtpflege*, *Kurzzeitpflege*, *Homecare*, *nur Pflegehilfsmittel* und *Pflegeunterbrechung*.

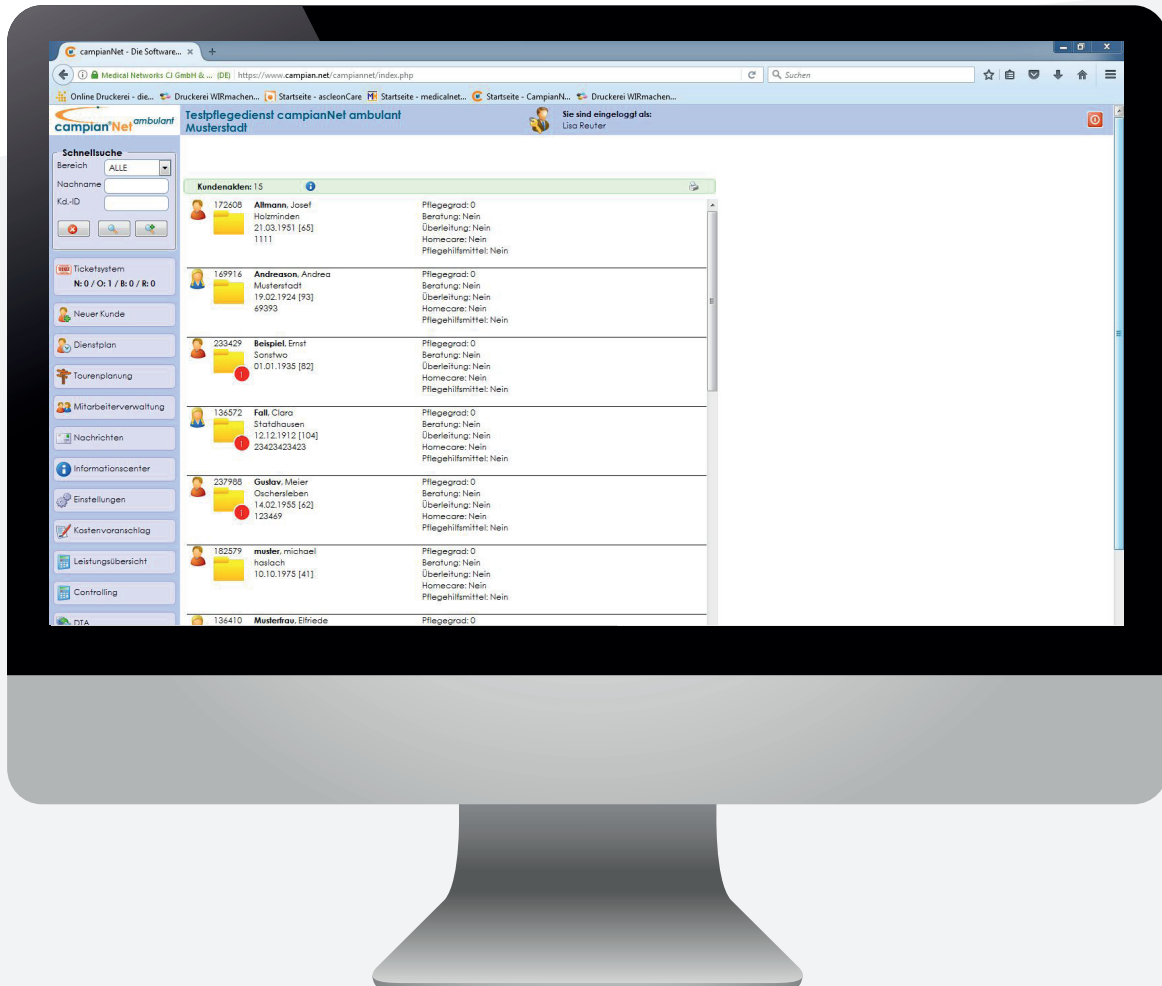



Dienstplanung

Der Dienstplan in campianNet ist ein übersichtliches Tool zur Organisation der Einsätze Ihrer Mitarbeiter. Hier können Sie auswählen ob Sie aktuelle, vergangene oder zukünftige Dienstpläne einsehen oder erstellen möchten. Dabei kann die Anzeige auch auf einen jeweiligen Bereich oder Team eingegrenzt werden.

Sie haben in einer jeweiligen Mitarbeiterzeile die Möglichkeit sich die Wunschdienste eines Mitarbeiters anzusehen und in Ihrer Planung entsprechend zu berücksichtigen. Auch sehen Sie auf einen Blick, die allgemeinen Arbeitsstunden des Mitarbeiters, die Ihnen in dem Monat zur Verfügung stehen. Auch Urlaubstage werden hier berücksichtigt.

Ihre Dienste können Sie ganz einfach im System setzen: nachdem Sie ausgewählt haben, für welche Schicht Sie Ihre Dienste setzen möchten, können Sie im ‚Einfügemodus‘ mit nur einem Klick Ihren Dienst in den jeweiligen Tag setzen. Dabei können Sie auch zwischen einem ‚normalen Dienst‘, einer ‚Einarbeitung‘ und einer Umbuchung wählen.

1

PHASE 1

Bis zum 15. des Vormonats können sich die Mitarbeiter Ihren Dienst wünschen.

2

PHASE 2

Bis zum 01. des Vormonats kann ein SOLL Plan erstellt werden.

3

PHASE 3

Bis zum 15. des Vormonats bleibt der Plan unveröffentlicht, nur die PDL und Teamleitung haben Einsicht.

4

PHASE 4

Ab dem 15. des Vormonats kann der SOLL Plan durch die PDL veröffentlicht werden.

5

PHASE 5

Der Plan kann manuell in das IST versetzt werden.

6

PHASE 6

Ab dem 1. des Monats steht der Plan im ‚IST und REAL‘

7

PHASE 7

Der Dienst wurde manuell verbucht.

Die 7 möglichen Phasen der Dienstplanung

INFO

campianNet bietet Ihnen unterschiedliche Druckmöglichkeiten Ihres Dienstplanes an. So können Sie beispielsweise den Dienstplan mit Diensten aus einem anderem Team oder frei von Namen ausdrucken.

Das Ticket-System

Dieses System dient der internen Kommunikation. Sie sehen auf Ihrer Startseite eine Übersicht über alle Tickets die Sie bekommen, bearbeitet und erstellt haben. Ein grünes Ticket bedeutet, dass keine neuen/offenen Tickets vorliegen - das rote Icon bedeutet, dass das Ticket noch nicht bearbeitet wurde.

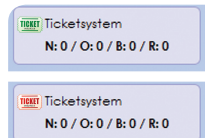

DIE VERWALTUNG, für ein erfolgreiches Pflegemanagement.

Tourenplanung

Mit der campianNet Tourenplanung haben Sie immer die optimale Übersicht über Ihre offenen und bereits verplanten Einsätze. Planen und koordinieren Sie mühelos Ihre personellen Ressourcen und haben Sie dabei die Wirtschaftlichkeit stets im Blick.

Sie können zwischen einer Tagesansicht oder Wochenansicht wählen. Während Sie in der Tagesansicht Ihre verschiedenen Touren an dem ausgewählten Tag angezeigt bekommen, gibt Ihnen die Wochenansicht Auskunft darüber, wie Ihre Touren über die Woche hinweg geplant sind. Erstellen Sie mit nur wenigen Klicks eine neue Tour oder kopieren Sie eine bereits geplante Tour.

Mit campianNet sehen Sie in einer Menüleiste welche Kunden für den ausgewählten Tag noch geplant werden müssen. Dabei lassen sich die noch unverplanten Kunden ganz einfach per *Drag & Drop* in die jeweilige Tour ziehen. Die Tour passt sich anschließend automatisch an. Unter einer jeden Tour sehen Sie eine Auswertung, wo Sie die Gesamtzeit, die Pflegezeit, die administrative Zeit, die Fahrzeit, den Stundensatz und den Umsatz der Tour schnell überblicken können.

campianNet bietet Ihnen zudem einen praktischen Gesamtüberblick zur Optimierung und Auswertung Ihrer Dienstplanung, wodurch Sie nicht nur eine hohe Kundenzufriedenheit realisieren, sondern auch besonders effizient und schnell Arbeiten können.

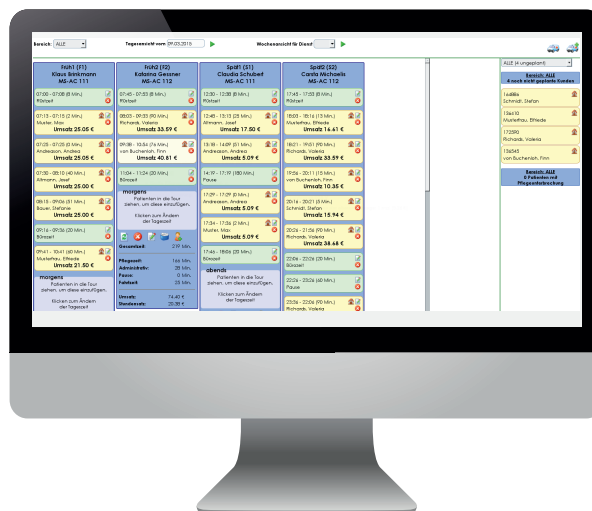

- 1.
- 2.
- 3.
- 4.
- 5.

INFO

1. Die Tour aktualisieren. Nach dem Erstellen und Ändern können Sie die Tour aktualisieren.
2. Die Tour löschen. Hier entfernen Sie die erstellte Tour.
3. Die Tourdaten bearbeiten. Der Button öffnet das Fenster, dass Sie beim Erstellen bereits ausgefüllt haben.
4. Die Bürozeit. Hier können Sie die Bürozeit in der Tour eintragen.
5. Kunde hinzufügen. Auch hier können Sie die Kunden in die Tour einfügen.

Auswertung	
Anzahl Touren:	3
Anzahl Einsätze:	19
<hr/>	
Gesamtzeit:	1560 Min.
Pflegezeit:	1417 Min.
Administrativ:	38 Min.
Pause:	0 Min.
Fahrzeit:	105 Min.
<hr/>	
Umsatz:	362,56 €
Stundensatz:	13,94 €

DIE VERWALTUNG,

für ein erfolgreiches Pflegemanagement.

Mitarbeiterverwaltung

Die Mitarbeiterverwaltung verhilft Ihnen zu einer einfachen Organisation Ihrer Mitarbeiter in campianNet. Zu jedem Mitarbeiter Ihrer Einrichtung können Sie alle Informationen festhalten - Anschrift, Qualifikationen, Fortbildungs- und Vertragsunterlagen sowie sonstige Absprachen. Hier verwalten Sie auch die individuellen Zugangsdaten Ihres Mitarbeiters und die jeweiligen System-Rechte. Beispielsweise können Sie hier angeben, ob sich Ihr Mitarbeiter von überall in campianNet anmelden kann oder auf welche Bereiche er zugreifen darf.



Informationscenter

Hier sehen Sie die letzten Übergabeprotokolle, Berichte, Geburtstage und Aufgaben. In tabellarischer Form können Sie hier auch sehen, wann sich in welchem Bereich etwas in der Software geändert hat.

Datum	Neuerung / Änderung
23.02.2016	<ul style="list-style-type: none"> alle: Neugestaltung Informationscenter alle: Übergabefunktion für Berichte der eigenen Pflegeeinrichtung alle: Diabetisüberwachungsbogen alle: Kennzeichnung Controlling im Dienstplan alle: Status der Dienstpläne im Controlling sichtbar alle: Veröffentlichung des Dienstplans in den Firmeneinstellungen
05.02.2016	<ul style="list-style-type: none"> alle: Löschen von Berichten und Vital- und Bedatungswerten alle: Anzeigeneigenschaft für gelöschte Datensätze bei Berichten alle: Löschanfrage per Ticket alle: Auswertung Stundenkonten nach Bereichen oder Teams alle: Auswertung Urlaubskonten nach Bereichen oder Teams alle: Auswertung Krankheitsfrage nach Bereichen oder Teams alle: Rubriken werden in der Dienstplanauswertung auf ambulant: flexiblere Berücksichtigung von gesetzlichen Anspruch
19.01.2016	<ul style="list-style-type: none"> alle: Schließen von Patientenakten wirkt sich nur noch auf aktuell alle: Aufnahme- und Betreuungsende pro Einrichtung erfassen alle: Erst- und Folgegespräch pro Einrichtung erfassen alle: Angaben zu Bezugspflegekraft pro Einrichtung erfassen alle: Angaben zu Schichtregelung pro Einrichtung erfassen alle: Angaben zu Kostenvorschlag/Eigenanteilen pro Einrichtung stationär: Behandlungs- und Grundpflegenachweis getrennt
08.01.2016	<ul style="list-style-type: none"> alle: Neuer Typ für geschützte Teams alle: 24.12. und 31.12. werden ab 14.00 Uhr als Feiertag berücksichtigt alle: Einträge können im Leistungsnachweis nur noch mit gesonder ambulant: keine Berechnung von Besuchspauschalen fuer Leistung ambulant: Berücksichtigung von Investitionskosten auf Kostenvor ambulant: Berücksichtigung des erheblichen allgemeinen Betreu
04.01.2016	<ul style="list-style-type: none"> alle: Neuer Typ für geschützte Teams

Einstellungen - Allgemein

Unter Einstellungen Allgemein können Sie die Funktionen in campianNet individuell auf Ihre Bedürfnisse konfigurieren:

Vergütungsvereinbarungen & Investitionskosten:

Hinterlegen Sie ganz einfach Ihre Vergütungsvereinbarungen mit Ihren Kostenträgern oder Ihre Investitionskosten im System.

Verträge Hilfsmittelversorgung: Halten Sie hier Ihre Vereinbarungen mit den Kostenträgern hinsichtlich der Versorgung mit Pflegehilfsmitteln fest.

Bereiche: Hier definieren und verwalten Sie Ihre verschiedenen Bereiche innerhalb Ihrer Einrichtung.

Aufgaben: Dieser Bereich ermöglicht es Ihnen automatische Erinnerungen einzustellen.

Tickets: Hier definieren Sie die Parameter Ihrer Tickets.

Rollen: Mit den Rollen können Sie festlegen, welchen Status Sie Ihren Mitarbeitern zuordnen, wie bspw. die Pflegefachkraft oder den Pflegehelfer.

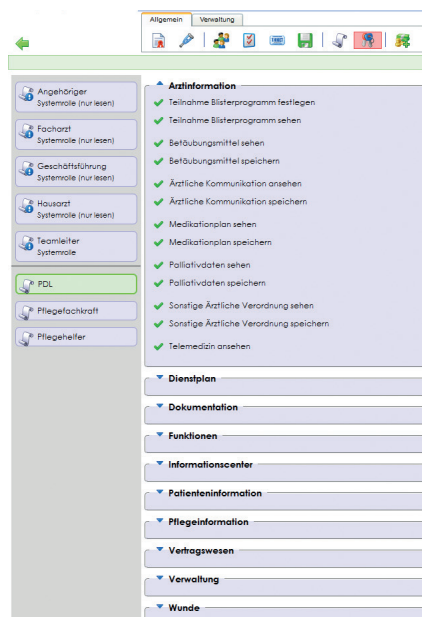

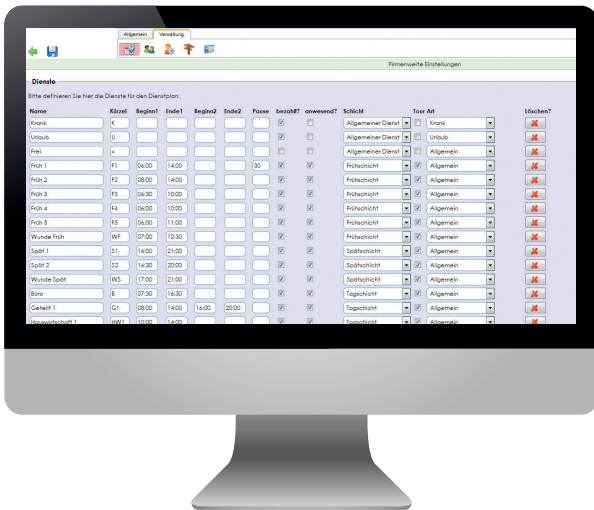

Berechtigungen: Stellen Sie ein, welcher Mitarbeiter welche Rolle im System hat und passen Sie diese individuell an. Mit nur einem Klick können Sie die umfassenden Rechte entziehen oder erteilen.

Zusatzvergütung: Hinterlegen Sie hier Ihre Zusatzvergütungen in einer tabellarischen Ansicht.

Einstellungen - Verwaltung

Definieren Sie in diesem Bereich Ihre Einstellungen der Verwaltung:

Dienste: Hier definieren Sie die Dienste für Ihren Dienstplan und legen beispielsweise Ihre Kürzel fest.

Dienstplan: Hier stellen Sie die Optionen Ihres Dienstplans ein - beispielsweise Art der Veröffentlichung und Farbe der Minusstunden.

Teams: Definieren Sie die Zusammenstellung Ihrer verschiedenen Teams und legen Sie die Leitung oder die Touren fest.

Tourenplan (Ambulant): In den Einstellungen der Tourenplanung ist es Ihnen möglich, Voreinstellungen, wie beispielsweise die Dauer der Fahrtzeit, zu treffen. Diese können zu einem späteren Zeitpunkt jederzeit geändert werden. Auch die eingesetzten Fahrzeuge können in einem weiteren Bereich festgehalten werden.

Mitarbeiterverwaltung: Hier definieren Sie, welche Unterlagen zu Ihren Mitarbeitern Sie in der Mitarbeiterverwaltung angezeigt bekommen. So können Sie später auf einen Blick sehen, welche Unterlagen Ihnen noch fehlen oder bereits vorliegen.

Einstellungen - Leistungskataloge

campianNet bietet Ihnen einen kompletten Bereich, in dem Sie selbst Ihre Leistungen und Punktwerte definieren und ändern können. So können Sie beispielsweise auch die verordnungsfähigen Maßnahmen für die Verordnung häuslicher Krankenpflege festlegen oder Ihre Betreuungsangebote individuell für Ihre Einrichtung definieren.

DIE VERWALTUNG,

für ein erfolgreiches Pflegemanagement.

Kostenvoranschlag (Ambulant)

In dem Bereich Kostenvoranschlag können Sie für noch nicht erfasste Kunden Kostenvoranschläge erstellen oder gespeicherte einsehen. Ein übersichtliches Formular bietet Ihnen viele voreingestellte Auswahlmöglichkeiten, die Sie nur anklicken müssen. Dies erspart Ihnen eine Menge Zeit und verhindert das Risiko von Fehleingaben.

Geben Sie die notwendigen Geld- und Sachleistungen ein und campianNet liefert Ihnen anschließend eine Kostenberechnung, in der Sie beispielsweise sehen können, wie hoch der zu zahlende Eigenanteil, die monatlichen Gesamtkosten oder die nicht ausgeschöpften Sachleistungen sind. So können Sie anschließend ganz einfach Ihren Kostenvoranschlag mit zu Ihrem Kunden nehmen und ihn gegebenenfalls einfach anpassen.

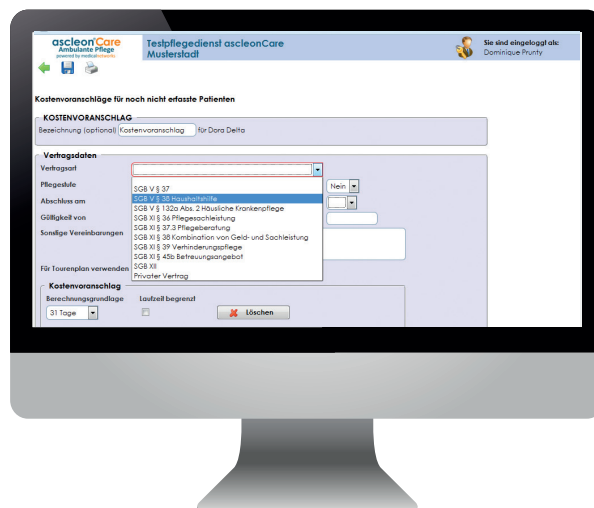

Benutzerhandbuch

Als campianNet-Nutzer erhalten Sie von uns immer ein aktuelles Software-Handbuch für Ihre Einrichtung. Hier sind *Schritt-für-Schritt* Anleitungen festgehalten, die Ihnen und Ihren Mitarbeitern bei Fragen oder Unklarheiten weiterhelfen. Dadurch ersparen Sie sich in den meisten Fällen einen zeitintensiveren E-Mail oder Telefon-Support. Sollte Ihnen das Handbuch einmal nicht weiterhelfen können, sind unsere campianNet-Experten gerne jederzeit für Sie erreichbar.

Das Handbuch liegt jedem Nutzer auch in digitaler Form in der Software vor. Hier können Sie mit der klassischen Suchfunktion Ihres Computers schnell den für Sie relevanten Themenbereich finden.



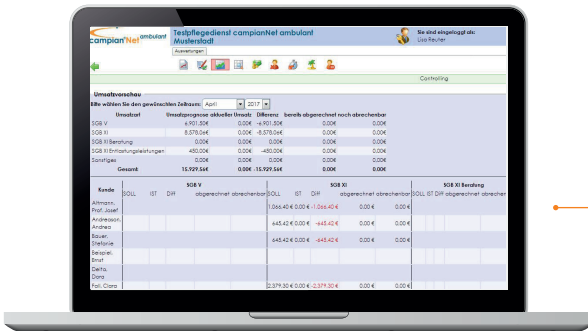

Controlling

campianNet bietet Ihnen ebenfalls umfassende Controllingfunktionalitäten:

Umsatzvorschau: Hier können Sie sich, je nach Umsatzart, monatlich Ihre Umsatzprognose, Ihren aktuellen Umsatz und die jeweilige Differenz anzeigen lassen. Schauen Sie sich den SOLL-IST-Vergleich pro Kunde für die verschiedenen Umsatzarten an und optimieren Sie dahingehend Ihre Pflegeprozesse.

Kostenstellenübersicht

Bitte wählen Sie den gewünschten Abrechnungsmonat: März 2017

Kostenstelle	Konto	Betrag
ohne		
	ohne	-15.738,92€
	1675100: Verrechnung TG	3.493,88€
		-12.245,04€
410: Investitionskosten		
	4640	-1.533,18€
	4643000: Erträge Investitionskosten	44.510,67€
	4644000: Erträge KZP Investitionskosten	1.929,70€
		44.907,19€
419: Hilfsmittel		
	304832000: Erstattungen für Inkontinenzmaterial	4.436,20€
		4.436,20€
430: Pflege Sonstige		
	4290000: Erträge vollstationär Sonstige	-150,96€
	4391000: Erträge Kurzzeitpflege Sonstige	-704,48€
		-855,44€
431: Pflegegrad 1		
	4200	-544,50€
	4201000: Pflegegrad 1 Sozialhilfeträger	544,50€
	4202000: Pflegegrad 1 Selbstzahler	0,00€
	4300000: Pflegegrad 1 Pflegekasse	198,07€
	4302000: Pflegegrad 1 Selbstzahler	198,08€
		396,15€

Kostenstellenübersicht: Mit dieser Funktion können Sie - mit entsprechenden Berechtigungen im System - auf einen Blick sehen, aus welchen Kosten sich Ihre Teilkostenstellen in dem jeweiligen Monat zusammensetzen. Mit einem Klick können Sie sich alle Rechnungen, mit Rechnungsnummer und Betrag, anzeigen lassen.

Krankheitstage: Hier erhalten Sie eine Übersicht zu den Krankheitstagen Ihrer Mitarbeiter.

Stundenkonten: Für einen gewünschten Zeitraum können Sie sich hier für Ihre Mitarbeiter - je Bereich oder Team - die jeweiligen Stundenkonten anzeigen lassen.

Urlaubskonten: Übersichtlich dargestellt haben Sie den Resturlaub Ihrer Mitarbeiter stets im Blick.

Belegungsübersicht (Teilstationär): Hier sehen Sie die monatliche Auslastung Ihrer Tagespflegeeinrichtung. Übersichtlich sehen Sie Ihren Gesamt-Tagesumsatz sowie Ihren Umsatz pro Gast in dem Monat.

Belegungsübersicht

Zeitraum: August 2016

P = Pflege; U = Unterkunft und Verpflegung; T = Transfer
 U => Urlaub; KP => Kurzzeitpflege; AT => Arzttermin; K => Krank; KH => Krankenhaus

Pflegerbedürftiger	Name	Pflagesatz	01		02		03		04		05		06		07		08		09	
			P	U	T	P	U	T	P	U	T	P	U	T	P	U	T	P	U	T
Andreasen, Andrea	0	2400€	1	2	1	1	1	1	1	1	1	1	1	1	1	1	1	1	1	1
Musterfrau, Birnede	0	2400€	1	1	1	1	1	1	1	1	1	1	1	1	1	1	1	1	1	1
Schmidt, Stefan	1	3900€	1	1	1	1	1	1	1	1	1	1	1	1	1	1	1	1	1	1
Smith, John "Hannibal"	0	2400€	1	1	1	1	1	1	1	1	1	1	1	1	1	1	1	1	1	1
Tester, Test	0	2400€	1	1	1	1	1	1	1	1	1	1	1	1	1	1	1	1	1	1
van Buchenlach, Finn	1	3900€	1	1	1	1	1	1	1	1	1	1	1	1	1	1	1	1	1	1
Summe Belegung			4	4	4	4	4	4	4	4	4	4	4	4	4	4	4	4	4	4
Anzahl Pflegeplätze			4	4	4	4	4	4	4	4	4	4	4	4	4	4	4	4	4	4
Belegung in Prozent			100,00%	100,00%	100,00%	100,00%	100,00%	100,00%	100,00%	100,00%	100,00%	100,00%	100,00%	100,00%	100,00%	100,00%	100,00%	100,00%	100,00%	100,00%
Umsatz			11.100 €	11.100 €	11.100 €	11.100 €	11.100 €	11.100 €	11.100 €	11.100 €	11.100 €	11.100 €	11.100 €	11.100 €	11.100 €	11.100 €	11.100 €	11.100 €	11.100 €	11.100 €

Punkte- und Leistungsübersicht (Ambulant): Generieren Sie sich über einen gewünschten Zeitraum für Ihre Kunden eine Punkte- oder Leistungsübersicht in einer Excel-Tabelle.

Abgleich erbrachter SGB XI Leistungen (Ambulant): Sehen Sie auf einen Blick, bei welchem Kunden Ihre tatsächlich erbrachten von den vertraglich vereinbarten Leistungen abweichen.

Datenträgeraustausch (DTA)

Mit campianNet kann der gesetzlich vorgeschriebene Datenträgeraustausch nach §§300/302 SGB V und §105 SGB XI mit den Kostenträgern vorgenommen werden.

DIE KUNDENAKTE,

alle relevanten Daten Ihrer Kunden auf einen Blick.

Kundeninformation

Alle kundenindividuellen Informationen finden Sie in der digitalen Kundenakte. Standardmäßig gelangen Sie zunächst zu den Stammdaten des Kunden.

Notfalldaten: Dieser Datensatz ist wichtig, wenn ein Notfall bei einem Kunden auftritt. Ausgedruckt oder elektronisch können Sie alle Überlebensnotwendigen Daten direkt dem Notarzt/Krankenhaus mitgeben.

Kurzübersicht: Hier sehen Sie die Adresse, die Telefonnummer sowie die aktuelle Pflegestufe Ihres Kunden. Auch weitere Einrichtungen, die Zugriff auf die Akte haben, werden hier angezeigt.

Stammdaten: Hier erhalten Sie einen umfassenden Überblick über alle persönlichen Daten des Kunden:

Historie: In der Historie können Sie Angaben zum Kunden machen: wann wurde der Kunde aufgenommen, wurden Gespräche geführt oder ist bereits eine Betreuungsende bekannt.

Kostenträger: Tragen Sie hier alle Versichertendaten ein.

Verträge: Hier in den Verträgen ist es möglich einzusehen, ob und wann ein Kostenvoranschlag für den ausgewählten Kunden erstellt wurde.

Pflegekräfte/Ärzte: Hier können zuständige Pflegekräfte eingetragen werden und die behandelnden Ärzte. Zudem stellen Sie hier ein ob Sie eine Pflegeplanung nach ABEDL oder SIS durchführen möchten. Entsprechend ändern sich im System die Formulare zur Pflegedokumentation automatisch.

Zudem können Sie die **Kontaktpersonen/Betreuung**, die **Hilfsmittel** und den allgemeinen **Gesundheitszustand** in den Stammdaten eingeben.

Überleitung: In diesem Bereich können die Daten eines Pflegebedürftigen von einer Einrichtung digital in eine andere Einrichtung übergeben werden. Dabei erhält die annehmende Einrichtung Zugang zu allen Daten, die für eine optimale Anschlussversorgung notwendig sind.

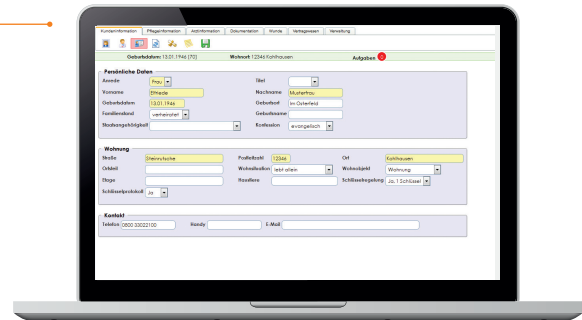

Name: Musterfrau, Elniede Geburtsdatum: 13.01.1946 [70] Wohnort: 12346 Kohlhäusen

Basissdaten

Adresse: Steinrutsche, 12346 Kohlhäusen
Telefon: 0800 330221 00
Aktuelle Pflegestufe

Beteiligte Einrichtungen

Typ	Praxis	Name	Ort	entfernen	Info
Pflegedienst - teilstationär	Testeinrichtung ascleonCare	Mirco Sippel	12345 Musterstadt		
Altenheim	Testeinrichtung ascleonCare	Mirco Sippel	12345 Musterstadt		
Pflegedienst - ambulant	Testpflegedienst ascleonCare	Mirco Sippel	12345 Musterstadt		
Facharzt	Fachpraxis medicalnetworks	medicalnetworks	34127 Kassel		

Arzt hinzuziehen

Arztgruppe:

Status des Patienten

Kundeninformation Pflegeinformation Arztinformation Dokumentation Wunde Verträgewesen Verwaltung

Name: Musterfrau, Elniede Geburtsdatum: 13.01.1946 [70] Wohnort: 12346 Kohlhäusen Aufgaben

NEUE ÜBERLEITUNG

Überleitung vom 09.03.2015

Angelegt am 09.03.2015 von Mirco Sippel

Überleitende Einrichtung

Name: Testpflegedienst ascleonCare
Straße: Wilhelmstraße 9
PLZ/Ort: 34117 Kassel
Telefon:
Fax:
Ansprechpartner: André Pagel

Aufnehmende Einrichtung

Name: ascleonCare ambulante Pflege Testpflegedienst ascleonCare in Musterstadt
Straße: Musterstraße 11
PLZ/Ort: 12345 Kohlhäusen
Telefon:
Fax:
Ansprechpartner: Mirco Sippel

Persönliche Daten

Anrede: Frau Titel:
Vorname: Elniede Nachname: Musterfrau
Geburtsdatum: 13.01.1946 Geburtsort: im Osterfeld
Familienstand: verheiratet Geburtsname:
Staatsangehörigkeit: Konfession: evangelisch

INFO

Tagespflege-Einrichtungen finden an dieser Stelle in der Software auch ein Formular zur Anwesenheitsübersicht Ihrer Gäste.

Dokumentation nach aktuellen Experten-Standards!



Pflegeinformation

In der Kundenakte können Sie eine individuelle Pflegedokumentation nach aktuellen Gesetzgebungen durchführen:

Biografie: In der Biografie finden Sie alle Angaben zum Lebenslauf des Kunden.

Assessment: Wenn Sie in den Stammdaten zuvor unter dem Bereich ‚Pflegerkräfte/Ärzte‘ die Pflegeplanung nach SIS ausgewählt haben, sehen Sie hier die strukturierte Informationssammlung. Natürlich können Sie dieses auch nach dem ABEDL Modell vornehmen und entsprechend Ihre Pflegeplanung und Tagesstruktur vornehmen. Um Ihnen Arbeit zu sparen, bedient sich das System hier dem sogenannten *resource caching* (siehe Info).

Maßnahmenplanung: Bezugnehmend auf die strukturierte Informationssammlung können Sie im nächsten Schritt Ihre Maßnahmen zu den vorgegebenen Themenfeldern im Freitextfeld planen.

Betreuungsplanung: Sehen Sie die bereits bestehenden Ablaufpläne zu Ihrem Kunden an oder erstellen Sie im Freitextfeld eine neue Betreuungsplanung. Erstellen Sie im nächsten Schritt neue Betreuungsangebote und definieren Sie Ihre Betreuungsparameter selbst.

Risikoeinschätzungen: Nehmen Sie diverse Risikoeinschätzungen und damit zusammenhängende Planungen in der Software vor: Schmerzeinschätzung, Sturzrisiko, Assessment Flüssigkeitsmangel/Ernährung, Bewegung und Geriatrie Assessment.

Erste fachliche Einschätzung der für die Pflege und Betreuung relevanten Risiken und Phänomene

	Delirium		Sturz		Inkontinenz		Schmerz		Ernährung		S. 10	
	wahrscheinlich	unwahrscheinlich	wahrscheinlich	unwahrscheinlich	wahrscheinlich	unwahrscheinlich	wahrscheinlich	unwahrscheinlich	wahrscheinlich	unwahrscheinlich		
1. Kognitive und kommunikative Fähigkeiten	ja	nein	ja	nein	ja	nein	ja	nein	ja	nein	ja	nein
2. Mobilität und Beweglichkeit	ja	nein	ja	nein	ja	nein	ja	nein	ja	nein	ja	nein
3. Ernährungssituation (Nahrungsaufnahme, Flüssigkeitsaufnahme)	ja	nein	ja	nein	ja	nein	ja	nein	ja	nein	ja	nein
4. Lebensrisikofaktoren (Alkohol, Rauchen, etc.)	ja	nein	ja	nein	ja	nein	ja	nein	ja	nein	ja	nein

Risikoeinschätzung nach SIS

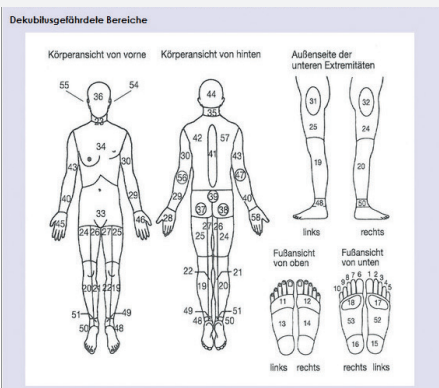

INFO

Resource caching bedeutet, dass das System versucht, Ihnen Mehrarbeit zu vermeiden. Die Datensätze ‚Einschätzung der Pflegesituation‘ – ‚Pflegeplanung‘ – ‚Tagesstruktur‘ sind digital miteinander verknüpft und tragen Daten seitensübergreifend ein. Die Daten können jedoch jederzeit manuell geändert werden.

DIE KUNDENAKTE,

alle relevanten Daten Ihrer Kunden auf einen Blick.

Arztinformation

Hier finden Sie alle Informationen die hinsichtlich der ärztlichen Versorgung des Kunden wichtig sind:

Medikationsplan: In diesem Bereich können die Medikamente eines Kunden eingetragen werden - Name des Medikamentes, die Darreichung, der Zeitpunkt der Verordnung und Name des Arztes werden hier gespeichert. Auch ob ein Kunde am Blisterprogramm teilnimmt tragen Sie hier ein. Dann können Sie mit nur einem Klick den Medikationsplan digital an die Apotheke übermitteln.

Betäubungsmittel: In diesem Bereich ist es Ihnen möglich, für jedes Betäubungsmittel einen eigenen vollständigen Datensatz anzulegen.

Palliativdaten: Legen Sie ganz einfach einzelne Palliativfälle in campianNet an.

Telemedizin: Wenn der Kunde über die Telemedizin verfügt und dies wünscht, kann eine Verbindung zu campianNet hergestellt werden. Ärzte können die medizinischen Daten dann in Echtzeit überwachen.

Ärztliche Kommunikation: Die Kommunikation mit einem Arzt funktioniert im Grunde genau so wie die interne Kommunikation über das Nachrichtensystem. Sie können ein neues Thema erstellen, das Thema benennen und die Empfänger der Nachricht hinzufügen. Nachdem Sie den Beitrag geschrieben und gespeichert haben, kann die Einrichtung oder der Arzt auf das Thema zugreifen und darauf antworten. Die Nachricht wird ihm auch automatisch als E-Mail zugesandt. Die Kommunikation ist dabei, im Gegensatz zu der internen Kommunikation, kundenbezogen.

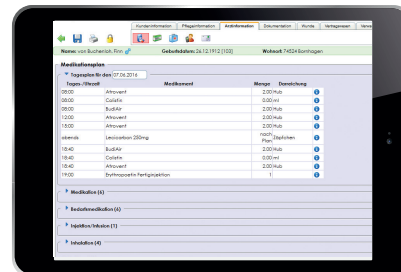

Telemedizin

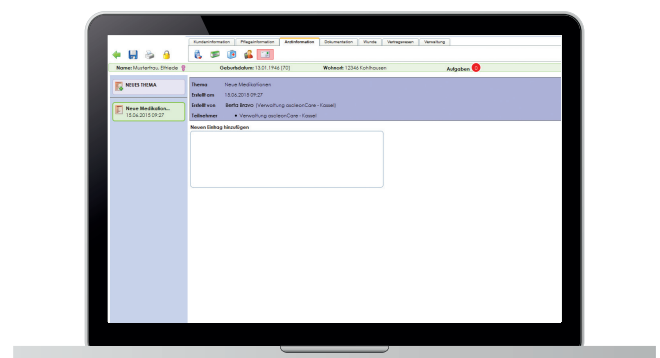
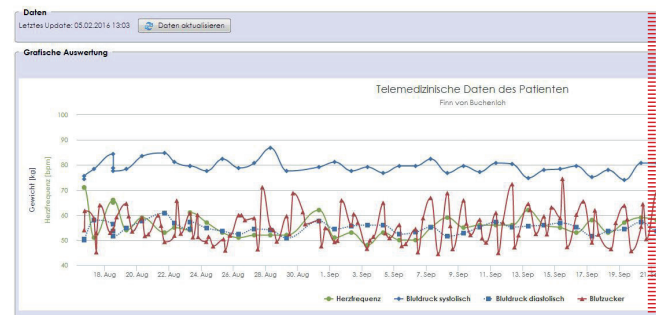

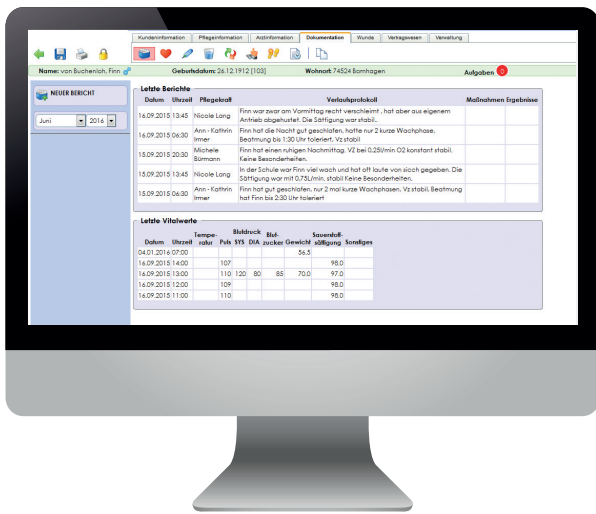

Dokumentation

Die intelligenten Dokumentations-Formulare in campianNet werden Sie und Ihre Mitarbeiter im Arbeitsalltag deutlich entlasten:

Berichte: Schreiben Sie Ihre Pflegeberichte einfach in das Freitextfeld. In einem Verlaufsprotokoll finden Sie eine tabellarische Aufistung der letzten Berichte, wobei Ihnen immer der aktuelle Stand angezeigt wird.

Diabetesüberwachung: In der Diabetesüberwachung können Sie Ihre Insulinschema erstellen.

Vitalwerte: Die Sauerstoffsättigung, die Herzfrequenz, der Blutdruck, der Blutzucker, das Gewicht sowie die Körpertemperatur werden Ihnen in campianNet als übersichtliche Graphen dargestellt. Variieren Sie Ihre Zeiträume oder blenden Sie mit einem Klick einzelne Graphen ein und aus.

Protokolle: In übersichtlichen Formularen halten Sie Informationen zur Ernährung, zur Lagerung, zu den Schmerzen oder den Stürzen Ihres Kunden fest.

Durchführungsnachweis: Hier wird Ihnen angezeigt, ob der Kunde eine Leistung nach SGB V oder XI erhält, zu welcher Tageszeit diese Leistung erfolgen soll, um welche Leistung es sich spezifiziert handelt und wie diese vergütet wird. Das Erbringen der Leistung kann schnell mit einem Klick bestätigt werden.

Wunden: Auf den komplexen Bereich Wunde wurde in campianNet ein besonderes Augenmerk gelegt. Gemeinsam mit ausgebildeten Wundexperten, wurden zur Behandlung und Dokumentation spezifische Formulare entwickelt. In Kooperation mit Ärzten können Bilder der Wunden schnell ausgetauscht und über ein ‚Ampelsystem‘ effektiv behandelt werden.

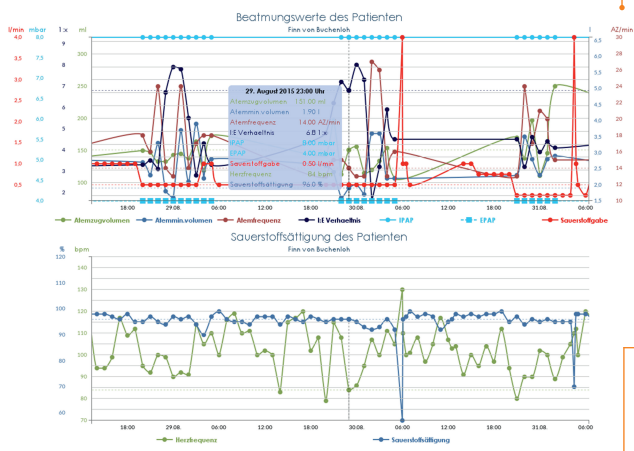

The screenshot shows the 'Auswahl' (Selection) and 'Einsatz' (Deployment) sections. The 'Auswahl' section has a dropdown for 'Monat: März 2015' and a checkbox 'alle Einsätze durchgeführt'. The 'Einsatz' section shows a table of deployments with columns for 'Datum', 'von', 'bis', 'Pflegekraft', '2. PK', 'Typ', and 'Tageszeit'. Below this are sections for 'Leistungen SGB V' and 'Leistungen SGB XI' with checkboxes and associated costs.

INFO

Im Bereich Blankodruck können Sie sich verschiedene Dokumente ohne Inhalt ausdrucken. Auch Durchführungsnachweise können blanko ausgedruckt werden.

Für stationäre und teilstationäre Einrichtungen gibt es in campianNet einen einfachen Behandlungs- und Grundpflegenachweis. Tagespflegeeinrichtungen stehen zudem auch ein umfassendes Angebots- und Betreuungsnachweis-Formular zur Verfügung. Die verschiedenen Durchführungsnachweise sind dabei interaktiv mit anderen Modulen der Software vernetzt.

DIE KUNDENAKTE,

alle relevanten Daten Ihrer Kunden auf einen Blick.

Vertragswesen & Verwaltung

Unter Vertragswesen und Verwaltung halten Sie alle Informationen zu bestehenden Verträgen und der Abrechnung fest:

Vertrag (Ambulant): Hier können Sie neue Verträge mit dem Kunden hinterlegen, auch Kostenvoranschläge, die dem Kunden geschickt wurden, sind hier aufgelistet.

Verordnung: Sie haben die Möglichkeit hier Ihre Verordnungen im System festzuhalten.

Ansprüche nach SGB XI:

In diesem Bereich erhalten Sie eine Übersicht zu dem Gesamtanspruch, über die erhaltene Leistung sowie zum Restanspruch des Kunden. Das System greift hierzu auf den vorhandenen Vertrag mit dem Kunden zurück und errechnet die verbleibenden Ansprüche durch die Rechnungen, die dem Kunden gestellt werden.

Abrechnungsinformationen: Die Abrechnungsinformationen sind ausschließlich für die 24h-Intensivpflege vorgesehen. Hier können Sie alle Leistungen zu SGB V und SGB XI eintragen, die der Kunde erhält.

Rechnungen: Im Menü ‚Rechnungen‘ können Sie sich für die einzelnen Bereiche Ihrer Einrichtung mit nur wenigen Klicks für einen gewünschten Zeitraum Rechnungen erstellen.

Hilfsmittel: Tragen Sie hier alle Informationen zu den jeweiligen Hilfsmitteln ein oder laden Sie das Originalrezept einfach als Datei hoch.

Kundendokumente: Die Kundendokumente sind der virtuelle Speicherplatz, von Daten und Fakten zu Ihrem Kunden.

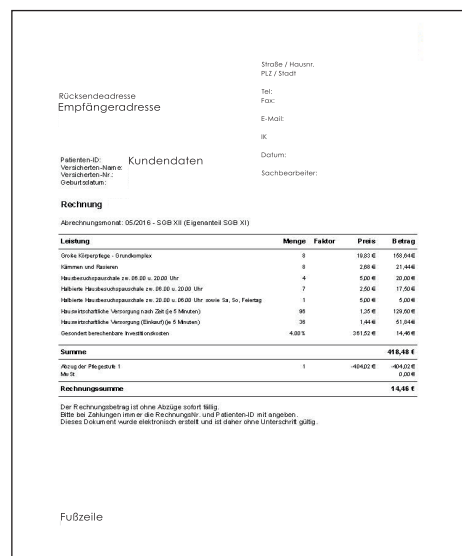
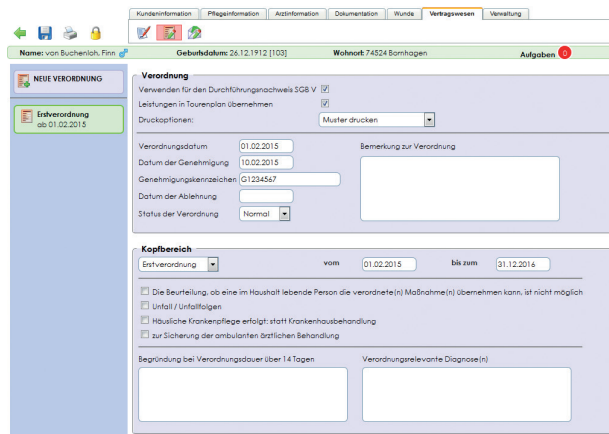
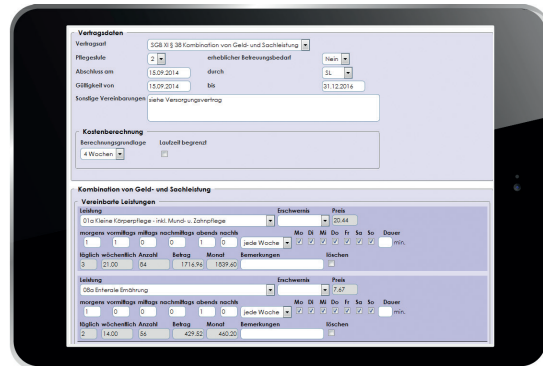



Wir freuen uns darauf, Sie kennenzulernen!

Hinweis: Technische Daten, Preise oder sonstige Angaben können sich nach Drucklegung dieser Broschüre ändern. Wir behalten uns Änderungen an der Software gegenüber den Beschreibungen in dieser Broschüre vor. Diese Dokumentation hat lediglich Informationscharakter. Gewährleistungsansprüche sind daher ausgeschlossen.



Mitglied im Fachverband
Informationstechnologie in
Sozialwirtschaft und
Sozialverwaltung (FINSOZ) e. V.



Sie haben noch Fragen?

Sprechen Sie uns jederzeit an oder vereinbaren Sie einen unverbindlichen Beratungstermin - selbstverständlich auch bei Ihnen vor Ort. Wir nehmen uns gerne Zeit für Sie.

Aktuelle Informationen finden Sie auch auf der campianNet-Facebookseite.

✉ medicalnetworks CJ GmbH & Co. KG
Wilhelmsstr. 9 | 34117 Kassel

☎ Tel.: +49 (0) 561 766 855 - 620
Fax: +49 (0) 561 766 855 - 99

@ info@campian.net
www.campian.net